The Rotary Foundation

Distretto 2060 Rotary
Friuli-Venezia Giulia
Trentino-Alto Adige/Südtirol
Veneto

SERVE TO CHANGE LIVES

RAFFAELE ANTONIO CALTABIANO
Governatore 2021-2022

Borse di Studio post-laurea Rotary Impegnarsi per essere un leader del futuro

Alessia Schiavon-Presidente della Sottocommissione Borse di studio
(RC Marco Polo Passport)

I Rotary club possono fare domanda per ottenere sovvenzioni globali dalla Fondazione Rotary per finanziare borse di studio post laurea in una delle 7 aree di intervento

Alessia Schiavon-Presidente della Sottocommissione Borse di studio
(RC Marco Polo Passport)

Il Distretto 2060 mette a disposizione una o più Borse di Studio del valore di *US$ 32.000,00*

Il Club proponente dovrà contribuire con ulteriori *US$ 1.400,00*

Alessia Schiavon-Presidente della Sottocommissione Borse di studio
(RC Marco Polo Passport)

Le borse di studio sono destinate a coprire le spese per frequentare un corso di specializzazione in una Università straniera scelta dal candidato

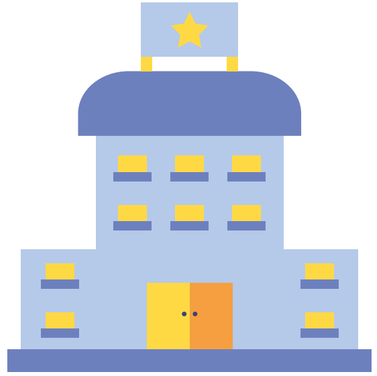

Alessia Schiavon-Presidente della Sottocommissione Borse di studio
(RC Marco Polo Passport)

The Rotary Foundation

Distretto 2060 Rotary Friuli-Venezia Giulia Trentino-Alto Adige/Südtirol Veneto

SERVE TO CHANGE LIVES

RAFFAELE ANTONIO CALTABIANO
Governatore 2021-2022

La predisposizione delle domande delle borse di studio coinvolge il candidato e il Club proponente

Alessia Schiavon-Presidente della Sottocommissione Borse di studio
(RC Marco Polo Passport)

Requisiti di idoneità del candidato/a

Possesso di una laurea di secondo livello

Residente nel distretto 2060

Conoscere la lingua del Paese ospitante

Condividere la mission del Rotary

Obiettivi ben definiti e realistici

Eccellenti doti e potenziale di leadership

Dimostrati successi in campo accademico e professionale

Idee concrete su come proseguire nel campo professionale

Alessia Schiavon-Presidente della Sottocommissione Borse di studio (RC Marco Polo Passport)

Non sono ammessi

Rotariani, attivi e onorari

Dipendenti di club, distretti o altri organismi rotariani

e loro coniugi, discendenti diretti (figli o nipoti sia naturali che adottivi), coniugi di discendenti diretti e ascendenti diretti (genitori o nonni naturali)

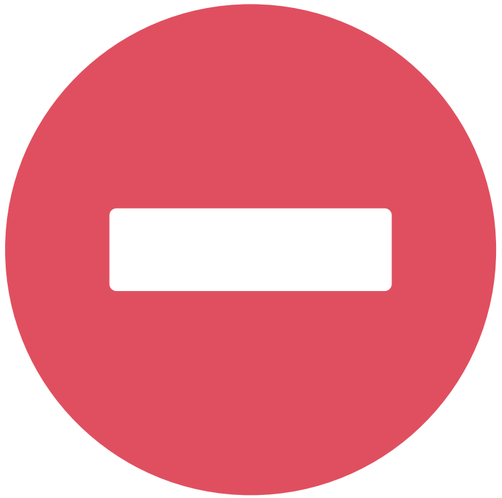

Dipendenti di agenzie, organizzazioni o istituzioni partner della Fondazione o del Rotary International

Ex-Rotariani e Rotariani onorari, dimissionari negli ultimi 36 mesi

Persone con una relazione personale con un ex-Rotariano o Rotariano onorario, per un periodo di 36 mesi dopo le dimissioni dall'effettivo da parte del loro familiare

I candidati devono fornire prova di ammissione all’università al momento della domanda

Alessia Schiavon-Presidente della Sottocommissione Borse di studio
(RC Marco Polo Passport)

Compiti del Club proponente

Seguire il candidato nella fase di predisposizione della domanda

Coordinarsi con il Club estero

Contribuire alla borsa di studio con il versamento di n US$ 1400,00

Assistere il candidato nella fase di rendicontazione delle spese sostenute

Alessia Schiavon-Presidente della Sottocommissione Borse di studio
(RC Marco Polo Passport)

I club devono essere qualificati prima di poter far domanda di sovvenzioni globali

Alessia Schiavon-Presidente della Sottocommissione Borse di studio
(RC Marco Polo Passport)

Modalità di presentazione della domanda

The Rotary Foundation

HOME DISTRETTO ROTARY FOUNDATION END POLIO NOW DOCUMENTAZIONE VIDEO CONTATTI

Borse di studio

Ogni anno la Fondazione Rotary lancia un bando per Borse di Studio, correlate alle sei aree d'intervento della Fondazione, che si configurano come Sovvenzioni Globali/Global Grant. Il Distretto 2060 mette a disposizione per l'Annata Rotariana una o più Borse di Studio Le domande, dovranno essere presentate non oltre il 15 marzo 2022 alla Segreteria distrettuale. Il Club proponente deve essere qualificato.

Borse di studio 2021-2022

- Lettera Governatore e DRFC su Bando Borse di studio 2021-2022
- Istruzioni Borse di studio 2021-2022 Rotary Foundation

Borse di studio 2020-2021

- Lettera Governatore su Bando Borse di studio 2020-2021
- Bando Borse di studio 2020-2021

Alessia Schiavon-Presidente della Sottocommissione Borse di studio
(RC Marco Polo Passport)

Modalità di presentazione della domanda

scadenza:
15 marzo 2022

invio della domanda alla Segreteria Distrettuale da parte del Club proponente all'indirizzo:
2021-2022@rotary2060.org

Per qualsiasi informazione contattare la Commissione Distrettuale Fondazione Rotary

Alessia Schiavon-Presidente della Sottocommissione Borse di studio (RC Marco Polo Passport)

La **Sottocommissione Borse di studio** procederà a valutare le domande pervenute e formulare la graduatoria di merito

La **domanda di Global Grant** sarà poi presentata alla Rotary Foundation da parte del Club, con il supporto della Sottocommissione

La **Rotary Foundation** provvederà alla verifica finale del programma di studi presentato

Alessia Schiavon-Presidente della Sottocommissione Borse di studio
(RC Marco Polo Passport)

L'educazione è l'arma più potente che si possa usare per cambiare il mondo

Nelson Mandela

Alessia Schiavon-Presidente della Sottocommissione Borse di studio
(RC Marco Polo Passport)