

FOGLIO NOTIZIE N. 6 – Gennaio 2021

Dal sito polioeradication.org viene riportato un documento relativo alla situazione in Afghanistan a Ottobre 2020 in cui sono riportati anche **dati relativi alla pandemia COVID-19**. Ciò è la dimostrazione di quanto le risorse messe in campo per la campagna contro la poliomielite siano anche utilizzate nella nuova emergenza e quindi come il suo sostegno abbia oggi una **valenza ancora più grande**.

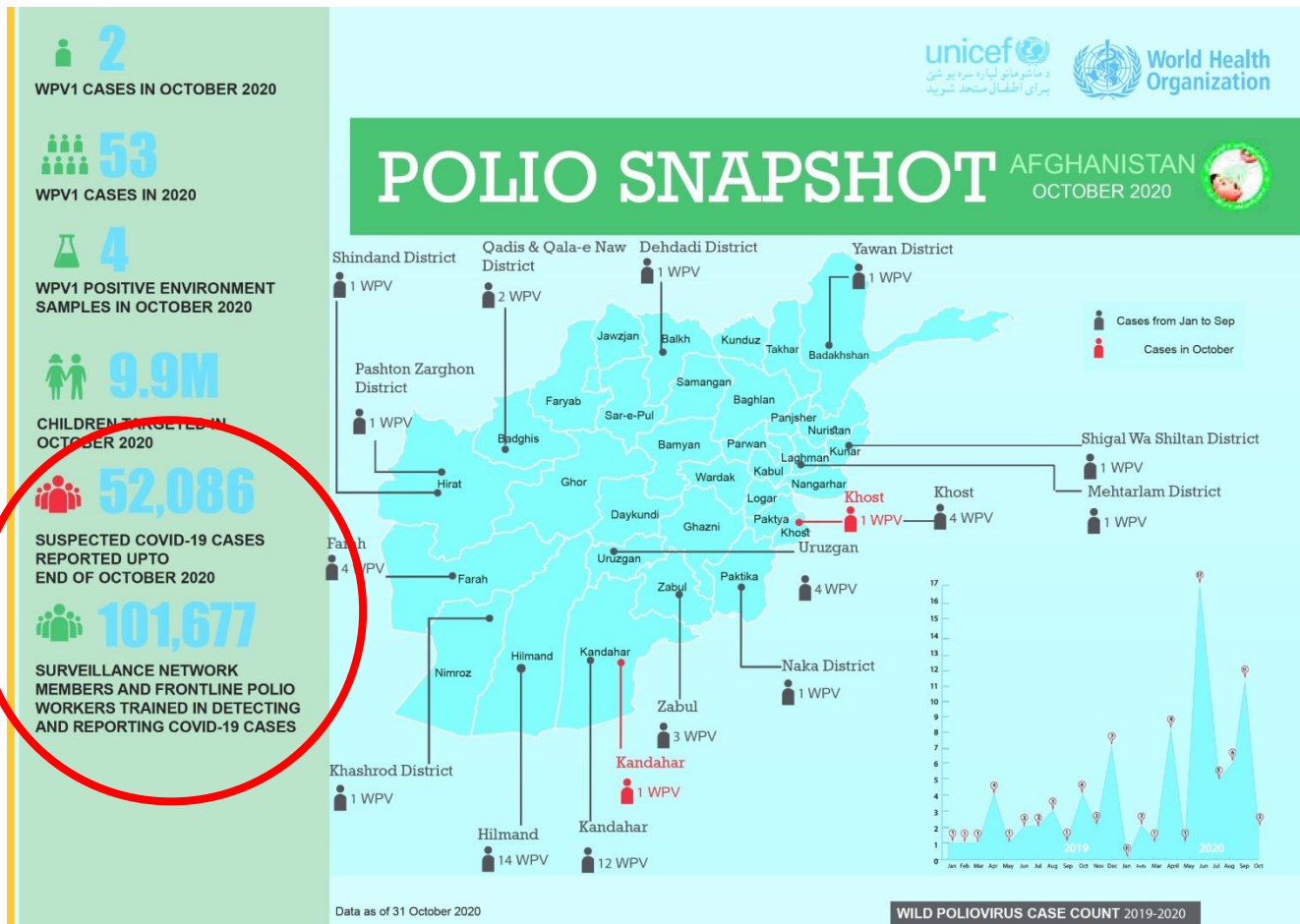

DIFFUSIONE DEI CASI DI POLIOMIELITE A FINE DICEMBRE 2020

Come di consueto si illustra la tabella con la situazione nel mondo dei casi di poliomielite dovuti a **virus selvaggio** tratta dal documento diffuso ogni settimana dall'OMS.

Country or territory ³	Wild virus type 1 confirmed cases							Date of most recent case	Wild virus type 1 reported from other sources ²							
	Full year total					01 Jan - 31 Dec ¹			Full year total					01 Jan - 31 Dec ¹		Date of most recent virus
	2015	2016	2017	2018	2019	2019	2020		2015	2016	2017	2018	2019	2019	2020	
Pakistan	54	20	8	12	147	111	84	23-Nov-20	84	62	110	141	391	352	436	15-Dec-20
Afghanistan	20	13	14	21	29	26	56	19-Oct-20	20	2	42	83	56	56	49	06-Dec-20
Nigeria ³	0	4	0	0	0	0	0	21-Aug-16		1 ⁴						27-Sep-16
Iran	0	0	0	0	0	0	0	NA					3	3		20-May-19
Total (Type1)	74	37	22	33	176	137	140		104	64	65	224	450	411	485	
Tot. in endemic countries	74	37	22	33	176	137	140									
Tot. in non-end countries	0	0	0	0	0	0	0									
No. of countries (infected)	2	3	2	2	2	2	2									
No. of countries (endemic)	3	2 ³	2 ³	3	3	3	2									
Total Female	30	13	7	18	72	56	59									
Total Male	44	24	15	15	104	81	81									

Countries in yellow are endemic. ¹Data reported to WHO HQ on 06 Jan. 2020 for 2019 data and 05 Jan. 2021 for 2020 data.

²Wild viruses from environmental samples, selected contacts, healthy children and other sources. Last WPV type 3 had its onset on 10 November 2012. ³Between 27 Sep 2015 and 27 Sep 2016, Nigeria was not classified as endemic, and declared Wild polio-free as of June 2020. ⁴Exceptionally reporting case-contact of a positive index case given the date of collection is later than the onset date of the most recent WPV.

I dati definitivi dell'anno appena passato saranno disponibili solo tra qualche settimana ma le cifre al **31/12/20** confermano che la situazione è in miglioramento. Ci sono fondate speranze che i casi del 2020 siano significativamente **inferiori** a quelli dell'anno precedente.

Si ribadisce peraltro il fatto che, soprattutto in Pakistan, il numero dei virus rinvenuti nell'ambiente è molto alto e in crescita. Il virus quindi circola e solo una drastica riduzione di questa circolazione potrà dare conforto alle speranze di un effettivo cambiamento della situazione.

L'immagine della distribuzione dei casi di AFP (Acute Flaccid Paralysis) da ricondursi alla polio, compresi (**pallini verdi**) quelli dovuti a vaccinazione, ci ricorda la gravità di quest'ultimo fenomeno, che pare comunque anch'esso in leggera frenata. Grandi speranze si nutrono nel nuovo vaccino che verrà introdotto a breve con uno iato di alcune settimane tra la fine della somministrazione del vecchio e quella del nuovo.

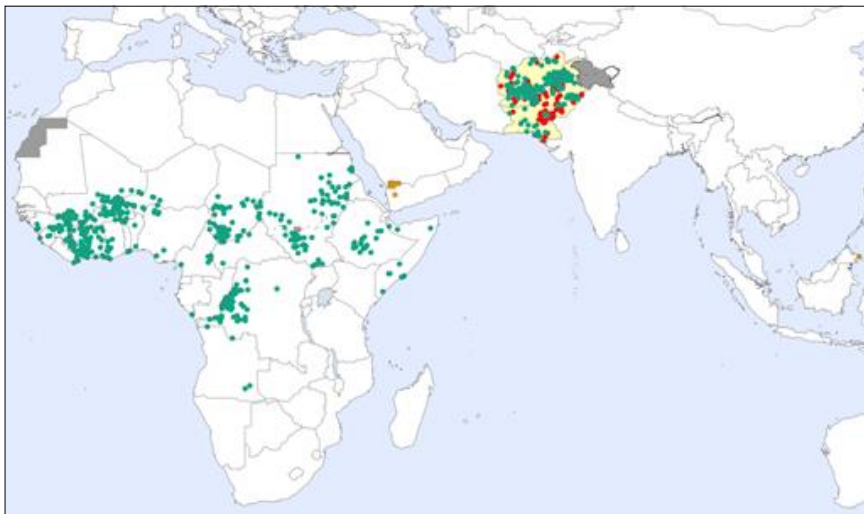

● WPV1 cases (latest onset)		
Pakistan	79	23-Nov-20
Afghanistan	55	19-Oct-20
● cVDPV1 cases (latest onset)		
Yemen	18	06-Aug-20
Malaysia	1	14-Jan-20
● cVDPV2 cases (latest onset)		
Sierra Leone	3	19-Nov-20
Nigeria	6	10-Nov-20
Chad	93	10-Nov-20
Pakistan	117	09-Nov-20
Afghanistan	240	08-Nov-20
South Sudan	38	06-Nov-20
CAR	4	29-Oct-20
DRC	74	28-Oct-20
Guinea	36	26-Oct-20
Somalia	14	25-Oct-20
Sudan	48	24-Oct-20
Burkina Faso	55	20-Oct-20
Cote d'Ivoire	71	09-Oct-20
Cameroon	7	11-Sep-20
Mali	28	09-Sep-20
Congo	1	08-Sep-20
Ethiopia	18	30-Aug-20
Niger	9	25-Aug-20
Benin	2	12-Jun-20
Togo	8	03-May-20
Ghana	11	09-Mar-20
Angola	3	09-Feb-20
Philippines	1	15-Jan-20

RACCOLTA FONDI ZONA 15 al 31 DICEMBRE 2020

Siamo arrivati a metà anno e la situazione non è brillante. Come già sottolineato più volte, è costume dei Club italiani versare alla Fondazione Rotary e quindi anche al Fondo PolioPlus nei mesi finali, è

Distretto	Numero dei Club	Versamenti effettuati (\$) Anno 19/20	Versamenti Promessi (\$) Anno 20/21	Dicembre 2020 (\$)	Versamenti effettuati (\$) Anno 20/21
2031	55	66.609,51	50.662,00	16.430,07	35.532,08
2032	42	76.002,94	39.440,00	329,76	5.597,43
2041	49	46.557,42	17.557,00	3.774,30	23.406,51
2042	50	65.858,80	16.145,00	1.041,60	8.600,97
2050	75	146.273,00	87.043,00	2.142,86	19.478,58
2060	91	111.436,78	39.862,00	6.016,58	16.790,40
2071	65	65.733,59	46.070,00	3.125,00	13.523,90
2072	55	52.557,19	9.928,00	23,86	8.379,72
2080	95	133.609,13	63.642,00	2.295,00	16.302,43
2090	72	20.420,17	2.538,00	1.183,28	1.845,27
2100	115	68.889,11	43.019,96	6.564,33	17.934,59
2110	98	76.319,96	28.662,00	4.509,57	11.789,99
2120	56	37.801,24	13.269,00	572,62	6.876,19
Totali	918	968.068,84	458.337,96	48.008,89	183.058,06

tuttavia **necessario** seguire da vicino la situazione per non lasciarsi sorprendere e intervenire per sollecitare le contribuzioni troppo tardi. Ci sono Distretti in cui è certamente in atto qualche iniziativa di raccolta fondi, e i risultati di esse non appaiono ancora nelle cifre esposte. Sarebbe opportuno che tutte queste attività fossero portate a conoscenza. E' inoltre importante fare appello alle contribuzioni individuali, quelle dei singoli soci rotariani o anche di persone estranee al Rotary, ma sensibili ai temi della salute e alla prevenzione delle malattie, oggi più che mai di attualità. Questi contributi, anche di modesta entità sono significativi. L'obiettivo che ci si dovrebbe proporre è che **nessun Club** figuri nei rapporti della Fondazione, che sono accessibili a ogni Responsabile Distrettuale tramite MyRotary, con uno **0 tondo**. E' impossibile che tra le decine di soci di un Club non ce ne sia qualcuno disposto a contribuire, basterebbe chiederglielo e indicargli le modalità, semplicissime, di farlo.

Si riportano, traendole dal **GPEI Annual Report 2019**, le contribuzioni raccolte a livello mondiale nel 2019, che vedono ancora una volta il Rotary International protagonista.

MONETIZED CONTRIBUTIONS TO THE GPEI IN 2019

The GPEI thanks the following donors for their generous contributions to the initiative's work in 2019, which helped ensure that the activities described in this

Annual Report were implemented. The international development community's long-standing support is critical to delivering a polio-free future for everyone.

